

Bilancio Sociale selva società cooperativa sociale a r.l. 2022

Bilancio sociale predisposto ai sensi dell'articolo 14 del D. Lgs. n.117/2017.

Bilancio sociale elaborato attraverso il modello Iscoop di Legacoopsociali (CC BY-NC 4.0)

Parte introduttiva

Introduzione

Introduzione Il presente documento è uno strumento di informazione e trasparenza che Selva, in quanto Ente del Terzo Settore, redige al fine di mettere a disposizione degli stakeholder (lavoratori, associati, cittadini, pubbliche amministrazioni, ecc.) informazioni circa le attività svolte e i risultati sociali conseguiti dall'ente nell'esercizio 2020. All'interno, pertanto, sono contenute informazioni dettagliate sull'identità della cooperativa, i suoi dati anagrafici i mission, obiettivi e contesto di riferimento; persone, Obiettivi e Attività, ossia informazioni circa i soci, i dipendenti e i volontari come età, titoli di studio, contratti, mansioni, formazione; attività di progettazione, ricerca e sviluppo e innovazione situazione economico finanziaria relativa al fatturato, servizio per servizio e globale obiettivi di miglioramento

La lettera del Presidente

Con questo strumento cerchiamo di far comprendere meglio tutte le attività che facciamo, leggendo i bilanci economici spesso facciamo difficoltà a far capire cosa facciamo e chi siamo. Negli anni cercheremo di implementarlo, per questo le segnalazioni di dipendenti, soci, e committenti saranno fondamentali. Come potrete leggere, il nostro lavoro è legato visceralmente al nostro territorio, che se da una parte può essere un limite per l'espansione, si sta rivelando il punto di forza per la conoscenza e la consapevolezza con cui proponiamo progetti e attività

Nota metodologica

utilizziamo il sistema iso 9001 per il reperimento di dati e informazioni

Identità

Presentazione e dati Anagrafici

Ragione Sociale

selva società cooperativa sociale

Partita IVA

01609750474

Codice Fiscale

01609750474

Forma Giuridica

Cooperativa sociale tipo A

Settore Legacoop

Sociale

Anno Costituzione

2006

Associazione di rappresentanza

Legacoop

Consorzi

consorzio Metropoli

Attività di interesse generale ex art. 2 del D.Lgs. 112/2017

Tipologia attività

a) Interventi e servizi sociali ai sensi dell'articolo 1, commi 1 e 2, della legge 8 novembre 2000, n. 328, e successive modificazioni, ed interventi, servizi e prestazioni di cui alla legge 5 febbraio 1992, n. 104, e successive modificazioni, e di cui alla legge 22 giugno 2016, n. 112, e successive modificazioni

Tipologia attività

d) Educazione, istruzione e formazione professionale, ai sensi della legge 28 marzo 2003, n. 53, e successive modificazioni, nonché le attività culturali di interesse sociale con finalità educativa

Tipologia attività

i) Organizzazione e gestione di attività culturali, artistiche o ricreative di interesse sociale, incluse attività, anche editoriali, di promozione e diffusione della cultura e della pratica del volontariato, e delle attività di interesse generale di cui al presente articolo

Tipologia attività

k) Organizzazione e gestione di attività turistiche di interesse sociale, culturale o religioso

Descrizione attività svolta

La cooperativa non si limita ad agire sul proprio territorio ma mira ad ampliare lo spettro di azione attraverso collaborazioni e sinergie con le altre realtà che condividono con noi un orizzonte di intenzioni e aspirazioni. Originalità, freschezza delle idee e voglia di fare e di aiutare il prossimo, caratterizzano il nostro lavoro che persegue in maniera pratica una visione del lavoro cooperativo mutualistica e collaborativa. Questo ci porta a scontrarci spesso con la realtà dei fatti di un sistema che tende a schiacciare i buoni propositi di collaborazione, di solidarietà e di socializzazione, dove è sempre più facile assistere a scenari in cui le risorse per il settore del sociale, dell'istruzione e della cultura vengono a mancare a causa di politiche spregiudicate e non curanti di quelle che sono le basi di una società che si voglia chiamare e sentire civile. Non ci vogliamo sottomettere a questo sistema di cose, e cercando di mantenere una nostra chiara identità, conduciamo la nostra parte di lavoro democraticamente, basandoci sull'importanza e la centralità della "relazione" nella sua unicità nel processo di costruzione di rapporti positivi e produttivi. Ciò che riteniamo necessario nelle nostre attività è recuperare il dialogo con gli altri e la partecipazione che garantiscono inoltre il successo delle attività stesse in termini di qualità del lavoro e in termini di gradimento da parte degli utenti

Principale attività svolta da statuto di tipo A

Asilo Nido, Servizi integrativi o innovativi per la prima infanzia, Servizi educativi pre e post scolastici, Interventi socio-educativi territoriali (inclusi ludoteche, centri /soggiorni estivi, ecc.), Inserimento lavorativo, Servizio di pre-post scuola, Gestione spazi pubblici, privati o aree verdi per finalità sociali, culturali, ecc..

Descrivere sinteticamente gli aspetti socio-economici del contesto di riferimento e i territori in cui si opera. Per contesto si intende non solo l'ambito geografico in cui si svolge l'attività, ma anche tutti quei fenomeni e tendenze di carattere generale, che possono avere natura economica, politica e sociale e che condizionano e influenzano le scelte e i comportamenti della cooperativa/consorzio.

Dal 2008 facciamo parte del Consorzio Metropoli di Firenze e siamo iscritti alla Legacoop delle cooperative sociali; inoltre collaboriamo con numerose associazioni sul territorio di tutta la Valdinievole. Oltre alla rete consortile Selva collabora con numerose Amministrazioni Pubbliche e Associazioni, culturali e di volontariato, appartenenti al territorio della Valdinievole, condividendo un orizzonte di intenzioni e aspirazioni volto alla cura delle persone di qualsiasi età, cultura e genere. L'ambito geografico di riferimento è la provincia di Pistoia con particolare attenzione alla Valdinievole.

Regioni

Toscana

Province

Pistoia

Sede Legale

Indirizzo		C.A.P.	
via cavour 23		51011	
Regione	Provincia	Comune	
Toscana	Pistoia	Buggiano	
Telefono	Fax	Email	Sito Web
0572507868	0572507868	info@selvacoop.it	www.selvacoop.it

Sede Operativa

Indirizzo		C.A.P.	
Via Cavour 23		51011	
Regione	Provincia	Comune	
Toscana	Pistoia	Buggiano	
Telefono	Fax	Sito Internet	
3494034492	0572507868	www.selvacoop.it	
Email			
daniele.natali@selvacoop.it			

Storia dell'Organizzazione

Breve storia dell'organizzazione dalla nascita al periodo di rendicontazione

table {mso-displayed-decimal-separator:"\."; mso-displayed-thousand-separator:"\.";} tr {mso-height-source:auto;} col {mso-width-source:auto;} td {padding-top:1px; padding-right:1px; padding-left:1px; mso-ignore:padding; color:black; font-size:11.0pt; font-weight:400; font-style:normal; text-decoration:none; font-family:Calibri, sans-serif; mso-font-charset:0; text-align:general; vertical-align:bottom; border:none; white-space:nowrap; mso-rotate:0;} .xl74 {border:.5pt solid black;} .xl75 {border:.5pt solid black; white-space:normal;} .xl77 {text-align:right; border:.5pt solid black;} .xl80 {border-top:none; border-right:.5pt solid black; border-bottom:.5pt solid black; border-left:.5pt solid black;} .xl81 {border-top:none; border-right:.5pt solid black; border-bottom:.5pt solid black; border-left:.5pt solid black; white-space:normal;} .xl82 {border-top:.5pt solid black; border-right:.5pt solid black; border-bottom:none; border-left:.5pt solid black;} .xl83 {border-top:.5pt solid black; border-right:.5pt solid black; border-bottom:none; border-left:.5pt solid black; white-space:normal;} .xl84 {border-top:none; border-right:.5pt solid black; border-bottom:.5pt solid black; border-left:none;} .xl85 {border-top:.5pt solid black; border-right:.5pt solid black; border-bottom:.5pt solid black; border-left:none;} .xl89 {border-top:.5pt solid black; border-right:.5pt solid black; border-bottom:none; border-left:none;} .xl90 {border-top:none; border-right:none; border-bottom:.5pt solid black; border-left:.5pt solid black;} .xl91 {border-top:.5pt solid black; border-right:none; border-bottom:.5pt solid black; border-left:.5pt solid black;} .xl92 {border-top:.5pt solid black; border-right:none; border-bottom:none; border-left:.5pt solid black;}

PERIODO DI RIFERIMENTO		SERVIZIO	COMMITTENTE
set-21	in corso	Laboratori musicali e artistici -presso OX e istituto comprensivo di Buggiano	Fondazione Cassa di Risparmio
set-22	in corso	Pre Post Scuola – Chiesina Uzzanese 6-10 Anni	Comune di Chiesina Uzzanese

ott-23	in corso	Tre civette sul como' - servizio educativo pomeridiano	Comune di Larciano
mar-23	in corso	Dopo scuola Simonetti - servizio educativo pomeridiano	Il Circolo didattico – Pescia
set-22	in corso	Pre scuola e doposcuola - servizio educativo pomeridiano	Comune di Montecatini Terme
giu-22	lug-22	Centro Estivo Ponte Buggianese - gestione, organizzazione e attuazione del Centro estivo per minori dai 3 ai 14 anni.	Comune di Ponte Buggianese
giu-22	lug-22	Centro Estivo Buggiano - gestione, organizzazione e attuazione del Centro estivo per minori dai 3 ai 14 anni.	Comune di Buggiano
giu-22	lug-22	Centro Estivo Pescia - gestione, organizzazione e attuazione del Centro estivo per minori dai 3 ai 14 anni.	Comune di Pescia
2022 - in corso		Centro diurno per Anziani Monsummano Terme e Pescia, animazione e pulizie	Società della Salute della Valdinievole
2022 - in corso		DIAMOCI LE ALI. Gruppo appartamento - progetto sperimentale di cohousing per ragazzi dai 18 ai 26 anni, con problemi economici o sociali.	Società della Salute della Valdinievole
settembre 2022 - in corso		scuola paritaria Ponte Buggianese	CURIA Vescovile Pescia / privati
2022 - in corso		PEZZETTINO – ampliamento servizi educativi	Comune di Buggiano
2022 - in corso		Ranocchio Cecchi - ampliamento servizi educativi	Comune di Ponte Buggianese
2022 - in corso		Nido D'INFANZIA "il ranocchio" - Ponte Buggianese - privato	Privati/Comune di Ponte Buggianese
2022 – in corso		Nido D'INFANZIA "via il ciuccio" - concessione	Privati/Comune di Buggiano
2022 - in corso		centro giovani ex macelli - gestione e allestimento	Comune di Buggiano
settembre 2022 - in corso		Assistenza al trasporto e pre scuola - servizio educativo di accompagnamento sui pulmini scolastici dei bambini delle scuole dell'infanzia, e accoglienza degli studenti presso la scuola Primaria e Secondaria	Comune di Buggiano

settembre 2021 - in corso		sos_doposcuola - servizio educativo pomeridiano	Comune di Buggiano
settembre 2021 - in corso		Assistenza trasporto Pescia - servizio educativo di accompagnamento sui pulmini scolastici dei bambini delle scuole dell'infanzia.	Comune di Pescia
settembre 2021 - in corso		Assistenza trasporto Pescia - servizio educativo di accompagnamento sui pulmini scolastici dei bambini delle scuole dell'infanzia.	Comune di Pescia
GIUGNO - LUGLIO 2020		Centro Estivo Buggiano - gestione, organizzazione e attuazione del Centro estivo per minori dai 3 ai 14 anni.	Comune di Buggiano
GIUGNO - LUGLIO 2020		Centro Estivo Pescia - gestione, organizzazione e attuazione del Centro estivo per minori dai 3 ai 14 anni.	Comune di Pescia
lug-20		Centro Estivo Larciano - gestione, organizzazione e attuazione del Centro estivo per minori dai 6 ai 10 anni.	Comune di Larciano
lug-20		Centro Estivo Marliana - gestione, organizzazione e attuazione del Centro estivo per minori dai 6 ai 10 anni.	Comune di Marliana
2020 in corso		Centro diurno per Anziani Monsummano Terme e Pescia, animazione e pulizie	Società della Salute della Valdinievole
2020 in corso		Nido d'infanzia Comunale "il bruco"	Comune di Serravalle Pistoiese
2020 in corso		DIAMOCI LE ALI. Gruppo appartamento - progetto sperimentale di cohousing per ragazzi dai 18 ai 26 anni, con problemi economici o sociali.	Società della Salute della Valdinievole
settembre 2020- in corso		scuola paritaria Ponte Buggianese	CURIA Vescovile Pescia / privati
2020 in corso		AMPLIAMENTO servizi 0/6 anni - fondi MIUR	Comune di Buggiano
2020 in corso		AMPLIAMENTO servizi 0/6 anni - fondi MIUR	Comune di Ponte Buggianese
2020 in corso		Nido D'INFANZIA "il ranocchio" - Ponte Buggianese - privato	Privati/Comune di Buggiano
2020 in corso		Nido D'INFANZIA "via il ciuccio" - concessione	Privati
2020 in corso		centro giovani ex macelli - gestione e allestimento	Comune di Buggiano

settembre 2020 - in corso		Assistenza al trasporto e pre scuola - servizio educativo di accompagnamento sui pulmini scolastici dei bambini delle scuole dell'infanzia, e accoglienza degli studenti presso la scuola Primaria e Secondaria	Comune di Buggiano
settembre 2020 - in corso		sos_doposcuola - servizio educativo pomeridiano	Comune di Buggiano
settembre 2020 - in corso		Assistenza trasporto Pescia - servizio educativo di accompagnamento sui pulmini scolastici dei bambini delle scuole dell'infanzia.	Comune di Pescia
luglio agosto 2019		Centro Estivo Buggiano - gestione, organizzazione e attuazione del Centro estivo per minori dai 3 ai 14 anni.	Comune di Buggiano
luglio agosto 2019		Centro Estivo Pescia - gestione, organizzazione e attuazione del Centro estivo per minori dai 3 ai 14 anni.	Comune di Pescia
2019 in corso		Centro diurno per Anziani Monsummano Terme e Pescia, animazione e pulizie	Società della Salute della Valdinievole
2019 in corso		Nido d'infanzia Comunale "il bruco"	Comune di Serravalle Pistoiese
2019 in corso		DIAMOCI LE ALI. Gruppo appartamento - progetto sperimentale di cohousing per ragazzi dai 18 ai 26 anni, con problemi economici o sociali.	Società della Salute della Valdinievole
03/06/2019		sgranar per colli - camminata degustativa nel Comune di Buggiano	Privato
settembre 2019- luglio 2020		scuola paritaria Ponte Buggianese	CURIA Vescovile Pescia / privati
set-20		PLAY FOR JOY - manifestazione sulla cultura sportiva e del fair play	Comune di Larciano
2019		AMPLIAMENTO servizi 0/6 anni - fondi MIUR	Comune di Buggiano
2019		AMPLIAMENTO servizi 0/6 anni - fondi MIUR	Comune di Ponte Buggianese
giu-19		Bellavista social fest - Festival Musicale	fondazione cassa di risparmio
2019		ERASMUS+ community lab - progetto di formazione interna	Comunità Europea
2019		Nido D'INFANZIA "il ranocchio" - Ponte Buggianese - privato	Privati/Comune di Buggiano

2019		Nido D'INFANZIA "via il ciuccio" - concessione	Privati
2019		centro giovani ex macelli - gestione e allestimento	Comune di Buggiano
2018		centro giovani ex macelli - gestione e allestimento	Comune di Buggiano
settembre 2018 - giugno 2019		Assistenza al trasporto e pre scuola - servizio educativo di accompagnamento sui pulmini scolastici dei bambini delle scuole dell'infanzia, e accoglienza degli studenti presso la scuola Primaria e Secondaria	Comune di Buggiano
settembre 2019 - maggio 2020		sos_doposcuola - servizio educativo pomeridiano	Comune di Buggiano
lug-18		Centro Estivo Buggiano - gestione, organizzazione e attuazione del Centro estivo per minori dai 3 ai 14 anni.	Comune di Buggiano
lug-18		Centro Estivo Pescia - gestione, organizzazione e attuazione del Centro estivo per minori dai 3 ai 14 anni.	Comune di Pescia
lug-18		Centro Estivo Larciano - gestione, organizzazione e attuazione del Centro estivo per minori dai 6 ai 10 anni.	Comune di Larciano
2018		Centro diurno per Anziani Monsummano Terme e Pescia, animazione e pulizie	Società della Salute della Valdinievole
2018		Nido d'infanzia Comunale "il bruco"	Comune di Serravalle Pistoiese
2018		DIAMOCI LE ALI. Gruppo appartamento - progetto sperimentale di cohousing per ragazzi dai 18 ai 26 anni, con problemi economici o sociali.	Società della Salute della Valdinievole
settembre 2018 - luglio 2019		scuola paritaria Ponte Buggianese	CURIA Vescovile Pescia / privati
settembre 2018 - giugno 2019		doposcuola - servizio educativo pomeridiano rivolto alla scuola primaria - focus Musica e Inglese	Comune di Marliana
giu-19		PLAY FOR JOY - manifestazione sulla cultura sportiva e del fair play	Comune di Larciano
2018		AMPLIAMENTO servizi 0/6 anni - fondi MIUR	Comune di Buggiano

2018		AMPLIAMENTO servizi 0/6 anni - fondi MIUR	Comune di Ponte Buggianese
giu-18		Bellavista social fest - Festival Musicale	fondazione cassa di risparmio
2018		ERASMUS+ community lab - progetto di formazione interna	Comunità Europea
2018		Nido D'INFANZIA "il ranocchio" - Ponte Buggianese - privato	Privati/Comune di Buggiano
2018		Nido D'INFANZIA "via il ciuccio" - concessione	Privati
		Assistenza trasporto- pre e post scuola Buggiano	Comune di Buggiano
settembre 2018 - giugno 2019		sos_doposcuola - servizio educativo pomeridiano	Comune di Buggiano
01/06/2018		sgranar per colli - camminata degustativa nel Comune di Buggiano	Privato
settembre 2017 - giugno 2018		Assistenza trasporto Pescia - servizio educativo di accompagnamento sui pulmini scolastici dei bambini delle scuole dell'infanzia.	Comune di Pescia
settembre 2017 - giugno 2018		Assistenza trasporto Uzzano - servizio educativo di accompagnamento sui pulmini scolastici dei bambini delle scuole dell'infanzia.	Comune di Pescia
2017		centro giovani ex macelli - gestione e allestimento	Comune di Buggiano
settembre 2017 - giugno 2018		Assistenza al trasporto e pre scuola - servizio educativo di accompagnamento sui pulmini scolastici dei bambini delle scuole dell'infanzia, e accoglienza degli studenti presso la scuola Primaria e Secondaria	Comune di Buggiano
luglio 2017 - agosto 2017		Centro Estivo Buggiano - gestione, organizzazione e attuazione del Centro estivo per minori dai 3 ai 14 anni.	Comune di Buggiano
luglio 2017 - agosto 2017		Centro Estivo Pescia - gestione, organizzazione e attuazione del Centro estivo per minori dai 3 ai 14 anni.	Comune di Pescia
luglio 2017		Centro Estivo Larciano - gestione, organizzazione e attuazione del Centro estivo per minori dai 6 ai 10 anni.	Comune di Larciano
settembre 2017 - giugno 2018		Pre e Post Scuola Pescia - servizio educativo di assistenza prima e dopo le lezioni scolastiche per i bambini delle scuole primarie.	Comune di Pescia

2017		Centro diurno per Anziani Monsummano Terme e Pescia, animazione e pulizie	SDS Valdinievole
2017		Nido D'INFANZIA "isola felice" - Buggiano - privato	Privato
2017		Nido D'INFANZIA "via il ciuccio" - concessione	Comune di Buggiano
2017		Nido d'infanzia Comunale "il bruco"	Comune di Serravalle Pistoiese
2017		DIAMOCI LE ALI. Gruppo appartamento - progetto sperimentale di cohousing per ragazzi dai 18 ai 26 anni, con problemi economici o sociali.	SDS Valdinievole
settembre 2017 - giugno 2018		sos_doposcuola - servizio educativo pomeridiano	Comune di Buggiano
31/05/2017		sgranar per colli - camminata degustativa nel Comune di Buggiano	Privato
settembre 2017 - luglio 2018		scuola paritaria ponte buggianese	CURIA Vescovile Pescia / privati
settembre 2017 - maggio 2018		doposcuola - servizio educativo pomeridiano rivolto alla scuola primaria - focus Musica e Inglese	Comune di Marliana
giu-18		PLAY FOR JOY - manifestazione sulla cultura sportiva e del fair play	Comune di Larciano
settembre 2016 -giugno 2017		Assistenza trasporto Pescia - servizio educativo di accompagnamento sui pulmini scolastici dei bambini delle scuole dell'infanzia.	Comune di Pescia
settembre 2016 -giugno 2017		Assistenza trasporto Uzzano - servizio educativo di accompagnamento sui pulmini scolastici dei bambini delle scuole dell'infanzia.	Comune di Uzzano
settembre 2016 -giugno 2017		Post Scuola Sorana - Dopo scuola per bambini 3-5 anni della scuola dell'Infanzia di Sorana.	Comune di Pescia
dal 30 novembre 2016		centro giovani ex macelli - gestione e allestimento	Comune di Buggiano
settembre 2016 -giugno 2017		Assistenza al trasporto e pre scuola - servizio educativo di accompagnamento sui pulmini scolastici dei bambini delle scuole dell'infanzia, e accoglienza degli studenti presso la scuola Primaria e Secondaria	Comune di Buggiano

Luglio 2016 - agosto 2016		Centro Estivo Buggiano - gestione, organizzazione e attuazione del Centro estivo per minori dai 3 ai 14 anni.	Comune di Buggiano
Luglio 2016 - agosto 2016		Centro Estivo Pescia - gestione, organizzazione e attuazione del Centro estivo per minori dai 3 ai 14 anni.	Comune di Pescia
luglio 2016		Centro Estivo Larciano - gestione, organizzazione e attuazione del Centro estivo per minori dai 6 ai 10 anni.	Comune di Larciano
giu-16	lug-16	Centro Estivo Ponte Buggianese - gestione, organizzazione e attuazione del Centro estivo per minori dai 6 ai 14 anni.	Comune di Ponte Buggianese
settembre 2016 - maggio 2017		Pre e Post Scuola Pescia - servizio educativo di assistenza prima e dopo le lezioni scolastiche per i bambini delle scuole primarie.	Comune di Pescia
2016		Centro diurno per Anziani Monsummano Terme e Pescia, animazione e pulizie	SDS Valdinievole
2016		Nido D'INFANZIA "isola felice" - Buggiano - privato	Privato
2016		Nido D'INFANZIA "via il ciuccio" - concessione	Comune di Buggiano
2016		Nido d'infanzia Comunale "il bruco"	Comune di Serravalle Pistoiese
2016		DIAMOCI LE ALI. Gruppo appartamento - progetto sperimentale di cohousing per ragazzi dai 18 ai 26 anni, con problemi economici o sociali.	SDS Valdinievole
settembre 2016 - maggio 2017		sos_doposcuola - servizio educativo pomeridiano	Comune di Buggiano
febbraio 2016		carnevale dei golosi - progettazione allestimento	made in buggiano
dal settembre 2016		scuola paritaria ponte buggianese	CURIA Vescovile Pescia / privati
settembre 2016 - maggio 2017		doposcuola - servizio educativo pomeridiano rivolto alla scuola primaria - focus Musica e Inglese	Comune di Marliana
set-16		PLAY FOR JOY - manifestazione sulla cultura sportiva e del fair play	Comune di Larciano
		Nido D'INFANZIA "bubusetete" - Monsummano Terme - privato	Privato

settembre 2016 - febbraio 2017		MEDIAZIONE CULTURALE per Migranti	HOTEL EUROPA MARLIANA
27/05/2016		sgranar per colli - camminata degustativa nel Comune di Buggiano	Privato
27/1/2016 - 25/04/2016		spettacolo teatrale 27 gennaio + 25 APRILE	I.C. Cavalcanti - Salutati
settembre 2015 - giugno 2016		Assistenza trasporto Pescia - servizio educativo di accompagnamento sui pulmini scolastici dei bambini delle scuole dell'infanzia.	Comune di Pescia
settembre 2015 - giugno 2016		Post Scuola Sorana - Dopo scuola per bambini 3-5 anni della scuola dell'infanzia di Sorana.	Comune di Pescia
settembre 2015 - giugno 2016		Assistenza al trasporto e pre scuola - servizio educativo di accompagnamento sui pulmini scolastici dei bambini delle scuole dell'infanzia, e accoglienza degli studenti presso la scuola Primaria e Secondaria	Comune di Buggiano
luglio 2015 - agosto 2016		Centro Estivo Buggiano - gestione, organizzazione e attuazione del Centro estivo per minori dai 3 ai 14 anni.	Comune di Buggiano
settembre 2015 - giugno 2016		Centro Estivo Pescia - gestione, organizzazione e attuazione del Centro estivo per minori dai 3 ai 14 anni.	Comune di Pescia
settembre 2015 - giugno 2016		Pre e Post Scuola Pescia - servizio educativo di assistenza prima e dopo le lezioni scolastiche per i bambini delle scuole primarie.	Comune di Pescia
settembre 2015 - giugno 2016		Centro diurno per Anziani Monsummano Terme e Pescia, animazione e pulizie	SDS Valdinievole
2015		Nido D'INFANZIA "isola felice" - Buggiano - privato	Privato
2015		Nido D'INFANZIA "via il ciuccio" - concessione	Comune di Buggiano
2015		Nido d'infanzia Comunale "il bruco"	Comune di Serravalle Pistoiese
2015		DIAMOCI LE ALI. Gruppo appartamento - progetto sperimentale di cohousing per ragazzi dai 18 ai 26 anni, con problemi economici o sociali.	SDS Valdinievole
settembre 2015 - giugno 2016		sos_doposcuola - servizio educativo pomeridiano	Comune di Buggiano

settembre 2015 - giugno 2016		spettacolo teatrale 27 gennaio	I.C. Cavalcanti - Salutati - Buggiano
42156		PLAY FOR JOY - manifestazione sulla cultura sportiva e del fair play	Comune di Larciano
settembre 2015 - agosto 2016		MEDIAZIONE CULTURALE per Migranti	HOTEL EUROPA MARLIANA
settembre 2015 - giugno 2016		FESTE ARZILLE - animazione per Anziani	PARROCCHIA SANTA MARIA IN SELVA
settembre 2014 - giugno 2015		Assistenza trasporto Pescia - servizio educativo di accompagnamento sui pulmini scolastici dei bambini delle scuole dell'infanzia.	Comune di Pescia
settembre 2014 - giugno 2015		Post Scuola Sorana - Dopo scuola per bambini 3-5 anni della scuola dell'Infanzia di Sorana.	Comune di Pescia
settembre 2014 - giugno 2015		Post Scuola Pina&Leo - servizio di dopo scuola per la scuola dell'Infanzia presso l'Istituto Comprensivo A. Cavalcanti - C. Salutati.	I.C. Cavalcanti - Salutati
settembre 2014 - giugno 2015		Assistenza al trasporto e pre scuola - servizio educativo di accompagnamento sui pulmini scolastici dei bambini delle scuole dell'infanzia, e accoglienza degli studenti presso la scuola Primaria e Secondaria	Comune di Buggiano
luglio 2014 - agosto 2014		Centro Estivo Buggiano - gestione, organizzazione e attuazione del Centro estivo per minori dai 3 ai 14 anni.	Comune di Buggiano
settembre 2014 - giugno 2015		Centro Estivo Pescia - gestione, organizzazione e attuazione del Centro estivo per minori dai 3 ai 14 anni.	Comune di Pescia
settembre 2014 - giugno 2015		Pre e Post Scuola Pescia - servizio educativo di assistenza prima e dopo le lezioni scolastiche per i bambini delle scuole primarie.	Comune di Pescia
2014		Centro diurno per Anziani Monsummano Terme e Pescia, animazione e pulizie	SDS Valdinievole
2014		Nido D'INFANZIA "isola felice" - Buggiano - privato	Privato
2014		Nido D'INFANZIA "via il ciuccio" - concessione	Comune di Buggiano
2014		DIAMOCI LE ALI. Gruppo appartamento - progetto sperimentale di cohousing per ragazzi dai 18 ai 26 anni, con problemi economici o sociali.	SDS Valdinievole

settembre 2014 - giugno 2015		sos_doposcuola - servizio educativo pomeridiano	I.C. Cavalcanti - Salutati
27/01/2014		spettacolo teatrale 27 gennaio	I.C. Cavalcanti - Salutati
dal settembre 2014		Nido d'infanzia Comunale "il bruco"	Comune di Serravalle Pistoiese
Dal 26 Ottobre 2013		Diamoci le ali: progetto sperimentale di cohousing per ragazzi dai 18 ai 26 anni, con problemi economici o sociali.	SdS della Valdinievole
Dal 2 Settembre 2013		Nido d'Infanzia L'isola felice, servizio all'infanzia privato, autorizzato e accreditato dal Comune di Buggiano	Famiglie
Da Maggio 2013		Nido d'Infanzia Via il Ciuccio, servizio all'infanzia in concessione, autorizzato e accreditato dal Comune di Buggiano.	Comune di Buggiano
lug-12		Centro estivo Pescia (3-5 anni) Attività extra scolastiche ricreative ed educative	Comune di Pescia
dicembre 2011 - dicembre 2012		Con-Tatto: educativa di strada e sportello di orientamento ai servizi del Comune	Comune di Buggiano
Novembre - Dicembre 2011		Progetto Spazio Giovani e Peer Education per la promozione e l'educazione alla salute nelle scuole secondarie di II° grado della Provincia di Pistoia, in collaborazione con gli Istituti scolastici.	ASL 3 di Pistoia
13-14 ottobre 2011		Corso di Formazione per Peer Educator: rivolto ai ragazzi delle scuole secondarie di II° grado della Provincia di Pistoia che hanno aderito al progetto di Peer education.	ASL 3 di Pistoia
Settembre 2011 - Giugno 2012		Pre e post scuola: servizio socio educativo di assistenza prima e dopo le lezioni scolastiche per i bambini delle scuole primarie.	Comune di Pescia
			Consorzio Metropoli
Settembre 2011 - Giugno 2012		Assistenza al trasporto: servizio educativo di accompagnamento sui pulmini scolastici dei bambini delle scuole dell'infanzia.	Comune di Buggiano
Settembre 2011 - Giugno 2012		Pre scuola: servizio socio educativo di assistenza prima delle lezioni scolastiche per scuole primarie e secondarie di 1° grado.	Comune di Buggiano

Settembre 2011 – Giugno 2012		Assistenza al trasporto: servizio educativo di accompagnamento sui pulmini scolastici dei bambini delle scuole dell'infanzia.	CNP
			e Comune di Pescia
Settembre 2011 – Giugno 2012		Dopo scuola per bambini 3-5 anni della scuola dell'Infanzia di Sorana.	Comune di Pescia
Settembre – Dicembre 2011		Pulizie e assistenza ausiliaria asilo nido “Il Cucciolo”	Comune di Pescia
Luglio – Agosto 2011		E...state ragazzi: gestione, organizzazione e attuazione del Centro estivo per bambini dai 3 ai 14 anni.	Comune di Pescia
Luglio – Agosto 2011		E...State insieme: gestione, organizzazione e attuazione del Centro estivo per bambini dai 3 ai 14 anni.	Comune di Buggiano
mag-11		Buggiano Fa festa: gestione e l'organizzazione di iniziative di tipo socio culturale sul territorio comunale, in collaborazione con le associazioni locali.	Comune di Buggiano
Gennaio 2011 – Giugno 2011		Dalla Pina e Leo: servizio di dopo scuola per la scuola dell'Infanzia denominato presso l'Istituto Comprensivo A. Cavalcanti – C. Salutati.	Comune di Buggiano
Ottobre- Novembre- Dicembre 2010		Progetto Spazio Giovani e Peer Education per la promozione e l'educazione alla salute nelle scuole secondarie di II° grado della Provincia di Pistoia, in collaborazione con gli Istituti scolastici della Valdinievole e di Pistoia.	ASL 3 di Pistoia
15-dic-10		Con-Tatto: educativa di strada e sportello di orientamento ai servizi del Comune.	Comune di Buggiano
13-14 ottobre 2010		Corso di Formazione per Peer Educator: rivolto ai ragazzi delle scuole secondarie di II° grado della Provincia di Pistoia che hanno aderito al progetto di Peer education.	ASL 3 di Pistoia
Settembre 2010 – giugno 2011		Dopo scuola per bambini 3-5 anni della scuola dell'Infanzia di Sorana.	Comune di Pescia
Settembre 2010 – giugno 2011		Assistenza al trasporto: progetto educativo di accompagnamento sui pulmini scolastici dei bambini delle scuole dell'infanzia.	CNP
			e
			Comune di Pescia

Settembre 2010 – Giugno 2011		Pre e post scuola: servizio educativo di assistenza prima e dopo le lezioni scolastiche per i bambini delle scuole primarie.	Consorzio Metropoli e Comune di Pescia
lug-10		E...State insieme: gestione, organizzazione e attuazione del Centro estivo per minori dai 3 ai 14 anni.	Comune di Buggiano
lug-10		E...state ragazzi: gestione, organizzazione e attuazione del Centro estivo per bambini dai 6 ai 14 anni.	Comune di Pescia
01-mag-10		1° Maggio in musica: organizzazione e realizzazione dell'iniziativa musicale tenutasi presso la Stazione Ferroviaria di Montecatini Terme.	Comune di Montecatini Terme
Febbraio – Marzo 2010		Spazio Giovani: progetto di promozione ed educazione alla salute presso gli Istituti Superiori della Valdinievole.	ASL 3 di Pistoia
15-dic-09		Con-Tatto: educativa di strada e sportello di orientamento ai servizi del Comune	Comune di Buggiano
07-nov-09		Realizzazione dell'iniziativa a favore della Marcia mondiale per la pace e la Nonviolenza con il Patrocinio del Comune di Buggiano.	Cooperativa Selva
Settembre 2009 - Giugno 2010		Refezione e sanificazioni mense scolastiche presso le scuole dell'infanzia e primarie.	Comune di Montecatini Terme
Settembre 2009 – Giugno 2010		Assistenza al trasporto: progetto educativo di accompagnamento sui pulmini scolastici dei bambini delle scuole dell'Infanzia.	CNP
			e Comune di Pescia
Settembre 2009 - Giugno 2010		Servizio di pre e post scuola: progetto educativo di assistenza prima e dopo le lezioni scolastiche per i bambini delle scuole primarie del	Consorzio Metropoli Comune di Pescia
0 luglio 2009		coordinamento e realizzazione di 2 serate teatrali a Stignano presso il Comune di Buggiano.	Comune di Buggiano
6 Luglio – 14 Agosto 2009		E...state insieme: gestione, organizzazione e attuazione del Centro estivo per bambini dai 3 ai 14 anni.	Comune di Buggiano
39928		Allestimento e svolgimento della Cerimonia di Commemorazione dei Caduti della Seconda Guerra Mondiale e allestimento spettacolo teatrale “I fisici”, in collaborazione con Associazione Culturale Mimesis, ANPI.	Comune di Buggiano
Febbraio – marzo 2009		Spazio Giovani: progetto di promozione ed educazione alla salute presso gli Istituti Superiori della Valdinievole.	Asl 3 di Pistoia
Febbraio - marzo 2009		Carnevale dei golosi: organizzazione di attività di animazione e ludiche con le associazioni del territorio.	Comune di Buggiano

39840		Giornata della Memoria: allestimento di uno spettacolo teatrale in collaborazione con l'associazione culturale Mimesis e l'ANPI, con le classi III delle scuole secondarie di primo grado di Buggiano.	Comune di Buggiano
39818		Arriva la Befana: animazione con giochi e laboratori manuali in occasione della festa della Befana.	Comune di Buggiano
39829		Festa dell'Intercultura: organizzazione e gestione della Festa interculturale con la collaborazione e l'intervento di stranieri residenti nel Comune di diverse nazionalità, buffet e concerto per la cittadinanza.	Comune di Buggiano
Gennaio - Dicembre 2009		Valdigiovani: progetto di attività socio educative e ricreative per i ragazzi del territorio.	Consorzio Metropoli
			Regione Toscana
			Comuni della Valdinievole
39783		Laboratori Natalizi: attività ludiche e ricreative presso luoghi pubblici.	Comune di Buggiano
			Comune di Pieve a Nievole
			Comune di Montecatini Terme
39799		I giovani non un problema ma mille risorse: gestione di attività socioeducative rivolte ai giovani della Valdinievole.	Consorzio Metropoli
			Comune Massa e Cozzile
			Regione Toscana
dicembre 2008 - dicembre 2009		Con-Tatto: progetto di educativa di strada e sportello di orientamento.	Comune di Buggiano
39782		Festa della Toscana: allestimento di uno spettacolo teatrale con le classi quinte dell'istituto comprensivo A. Cavalcanti - C. Salutati di Buggiano	Comune di Buggiano

ottobre 2008 – ottobre 2009		Da cosa nasce cosa: creazione di un gruppo di sostegno alla progettazione e gestione degli eventi; stimolare l'autonomia organizzativa delle persone partecipanti; creare una rete di collaborazione; collaborare per una cittadinanza attiva; stimolare l'autonomia organizzativa delle persone partecipanti.	Cooperativa Selva
39752		Festa di Halloween: organizzazione di giochi sul tema della festa di Halloween.	Parrocchia SS. Apostoli Pietro e Paolo di Buggiano
Settembre - Giugno 2008		Servizio di pre-post scuola: attività ludica ed educativa presso le scuole primarie	Comune di Pescia
Settembre - Giugno 2008		Assistenza al trasporto: progetto educativo di accompagnamento sui pulmini scolastici dei bambini delle scuole dell'Infanzia.	CNP
			e Comune di Pescia.
1 – 14 Agosto 2008		R..estate insieme: Attività ludiche ed educative per bambini dai 6 ai 14 anni.	Privati
39630		Coordinamento e realizzazione di serate enogastronomiche – culturali. Gli appuntamenti serali consistevano in organizzazione e allestimento di Cena con delitto, Serata enoteatrale, Concerti, Letture di poesie.	Comune di Buggiano
2 Luglio – 14 Agosto 2008		E...state insieme: gestione, organizzazione e attuazione del Centro estivo per bambini dai 3 ai 5 anni e dai 6 ai 14 anni.	Comune di Buggiano
16 – 27 Giugno 2008		R..estate insieme: Attività ludiche ed educative per bambini dai 6 ai 14 anni.	Privati
39576		Progettazione e attuazione di un intervento ludico educativo di Educazione stradale presso la Scuola Materna Capanna.	Comune di Chiesina Uzzanese
39567		Allestimento sala e Buffet in occasione del Convegno della società della Salute della Valdinievole.	SDS della Valdinievole
39563		Allestimento e svolgimento della Cerimonia di Commemorazione dei Caduti della Seconda Guerra Mondiale e allestimento spettacolo teatrale “Prendi un piccolo fatto vero” regia di Claudio Longhi, protagonista LINO GUANCIALE testi di Edoardo Sanguineti, in collaborazione con Associazione Culturale Mimesis, ANPI.	Comune di Buggiano
39555		Progettazione allestimento e attuazione di un intervento educativo presso la l'Istituto Maria Ausiliatrice: Intervento educativo e ludico sulla conoscenza dei 5 sensi e laboratorio manuale.	Comune di Chiesina Uzzanese
39508		Progettazione di interventi socio culturali in previsione del 25 Aprile e del 60° Anniversario della Costituzione Italiana.	Cooperativa Selva

Gennaio – Febbraio 2008		Carnevale dei Golosi: animazione, giochi, artisti di strada e stand gastronomici per le vie del paese.	Comune di Buggiano
39474		Giorno della Memoria: allestimento di una mostra fotografica sui campi di concentramento durante la II Guerra Mondiale, in collaborazione con ANPI.	Comune di Buggiano
39459		Festa dell'Intercultura: organizzazione e gestione della Festa interculturale organizzata dal Comune di Buggiano con la collaborazione e l'intervento di stranieri residenti nel Comune di diverse nazionalità, buffet e concerto per la cittadinanza.	Comune di Buggiano
39452		Arriva la Befana: animazione con giochi e laboratori manuali in occasione della festa della Befana.	Comune di Buggiano
39448		Long List Eda: la Cooperativa entra a far parte come Agenzia Formativa del progetto di educazione degli adulti.	Provincia di Pistoia
39442		Villaggio di Babbo Natale: allestimento di un villaggio di Natale con laboratori, tombola e musica per il.	Comune di Montecatini Terme
39439		Villaggio di Babbo Natale: allestimento di un villaggio di Natale con laboratori, tombola e musica.	Comune di Pieve a Nievole
39438		Il Villaggio di Babbo Natale: allestimento di un villaggio di Natale con laboratori, tombola e musica, presso.	Comune di Buggiano
dicembre 2007 – dicembre 2008		Con-Tatto: educativa di strada e sportello di orientamento ai servizi del Comune.	Comune di Buggiano
Novembre 2007 – Giugno 2008		Mediazione culturale, attraverso la collaborazione di mediatori culturali la Cooperativa ha gestito un servizio di mediazione nelle scuole dell'Infanzia e primarie.	Istituto Comprensivo A. Cavalcanti – C. Salutati
39386		Festa di Halloween : organizzazione di giochi sul tema della festa di Halloween	Parrocchia SS. Apostoli Pietro e Paolo di Buggiano
39357		Viviamo il libro: intervento di animazione alla lettura, giochi e laboratori manuali per la scuola primaria.	Comune di Chiesina Uzzanese
39357		Giochi con i nonni: animazione per minori in occasione della Giornata dei nonni.	Comune di Buggiano
24 Settembre - Giugno 2007		Assistenza al trasporto ”, progetto educativo di accompagnamento sui pulmini scolastici dei bambini delle scuole materne.	CNP
			e

			Comune di Pescia
30 Luglio - Agosto - 7 Settembre 2007		R...estate con noi: organizzazione e gestione di attività ludiche ed educative prima del rientro a scuola per bambini delle scuole primarie.	Privati
2-27 Luglio 2007		E...state insieme: Organizzazione e gestione delle attività estive extra scolastiche la fascia 6-14 anni.	Comune di Buggiano
39263		Valdinievole buone pratiche : co-gestione di una giornata dedicata ai giovani e al mondo dell'associazionismo, con mercatino delle associazioni che hanno aderito all'iniziativa, concerti di band musicali della zona della Valdinievole, dibattito sul mondo dell'associazionismo con l'intervento dell'Assessore alla Cultura del Comune di Buggiano, dell'Assessore alla Pace della Regione Toscana.	Comune di Buggiano
39228		Giocando sotto le stelle : intervento di animazione con il Ludobus durante Notte Bianca.	Comune di Lamporecchio
25 e 26 Maggio 2007		Il gioca-piazza:in occasione della Giornata Mondiale del Gioco e dei Diritti del Bambino, intervento di animazione di piazza con percorsi sportivi e grandi giochi di gruppo.	Comune di Buggiano
7 Gennaio – 10 Giugno 2007		Mediazione Linguistica e Culturale: progettazione e gestione di mediazione culturale nelle scuole dell'Infanzia e Primarie.	Comune di Pescia
7 Gennaio – 10 Giugno 2007		Mediazione Linguistica e Culturale: progettazione e gestione di mediazione culturale nelle scuole dell'Infanzia e Primarie.	Comune di Pieve a Nievole
7 Gennaio – 10 Giugno 2007		Mediazione Linguistica e Culturale: progettazione e gestione di mediazione culturale nelle scuole dell'Infanzia e Primarie.	Comune di Buggiano
febbraio		Carnevale dei Golosi: gestione di due domeniche con interventi di animazione in occasione del Carnevale e realizzazione di laboratori manuali e animazione per le vie del paese.	Comune di Buggiano
39087		Arriva la befana: animazione a Buggiano con giochi e laboratori manuali in occasione della festa della Befana.	Comune di Buggiano
39068		17 Dicembre 2006: “ Gli elfi di Babbo Natale ”, animazione in occasione delle Feste Natalizie a Buggiano.	Buggiano ART&Shop
39052		Il ludobus dei colori: giochi e laboratori all'interno della Festa Interculturale.	Comune di Buggiano

Mission, finalità, valori e principi della cooperativa

La cooperativa non si limita ad agire sul proprio territorio ma mira ad ampliare lo spettro di azione attraverso collaborazioni e sinergie con le altre realtà che condividono con noi un orizzonte di intenzioni e aspirazioni. Dal 2008 facciamo parte del Consorzio Metropoli di Firenze e siamo iscritti alla Legacoop delle cooperative sociali; inoltre collaboriamo con numerose associazioni sul territorio di tutta la Valdinievole. Oltre alla rete consortile Selva collabora con numerose Amministrazioni Pubbliche e Associazioni, culturali e di volontariato, appartenenti al territorio della Valdinievole, condividendo un orizzonte di intenzioni e aspirazioni volto alla cura delle persone di qualsiasi età, cultura e genere. Originalità, freschezza delle idee e voglia di fare e di aiutare il prossimo, caratterizzano il nostro lavoro che persegue in maniera pratica una visione del lavoro cooperativo mutualistica e collaborativa. Questo ci porta a scontrarci spesso con la realtà dei fatti di un sistema che tende a schiacciare i buoni propositi di collaborazione, di solidarietà e di socializzazione, dove è sempre più facile assistere a scenari in cui le risorse per il settore del sociale, dell'istruzione e della cultura vengono a mancare a causa di politiche spregiudicate e non curanti di quelle che sono le basi di una società che si voglia chiamare e sentire civile. Non ci vogliamo sottomettere a questo sistema di cose, e cercando di mantenere una nostra chiara identità, conduciamo la nostra parte di lavoro democraticamente, basandoci sull'importanza e la centralità della "relazione" nella sua unicità nel processo di costruzione di rapporti positivi e produttivi. Ciò che riteniamo necessario nelle nostre attività è recuperare il dialogo con gli altri e la partecipazione che garantiscono inoltre il successo delle attività stesse in termini di qualità del lavoro e in termini di gradimento da parte degli utenti.

Partecipazione e condivisione della mission e della vision

Negli anni il Cda ha organizzato attività formative e di confronto sia con i soci che con i dipendenti, formali attraverso attività strutturate con esperti, e informali (aperitivi, cene, gite) questo ha permesso alla direzione di avere una visione a lungo termine su come sviluppare le attività della cooperativa.

Governance

Sistema di governo

L'assemblea dei soci nomina il CDA (mandato triennale) il CDA nomina il Presidente e le altre cariche sociali il CDA nomina i responsabili delle "aree" trasversali ai servizi -rspp -rsq -progettazione -ricerca e sviluppo -comunicazione -amministrazione -risorse umane -fundraising tutti i servizi aderiscono ad un'area di competenza ognuna con un responsabile anch'esso nominato dal CDA -infanzia -minori -giovani -anziani -eventi ogni servizio ha poi un responsabile oltre a questa abbiamo aggiunto un responsabile delle manutenzioni delle strutture questa sistema ci permette di velocizzare i tempi di risposta alle varie problematiche. Definiti i budget iniziali, ogni responsabile del servizio, nel rispetto dei progetti, può muoversi in autonomia nello sviluppo delle attività, sapendo di essere supportato dalle varie figure descritte per la soluzione delle relative problematiche. Oltre a questo ogni responsabile di area calendarizza degli incontri di coordinamento e supervisione, in modo da poter informare il CDA sull'andamento delle attività e lavorare sulle criticità che si presentano, che siano esplicite o latenti.

Organigramma

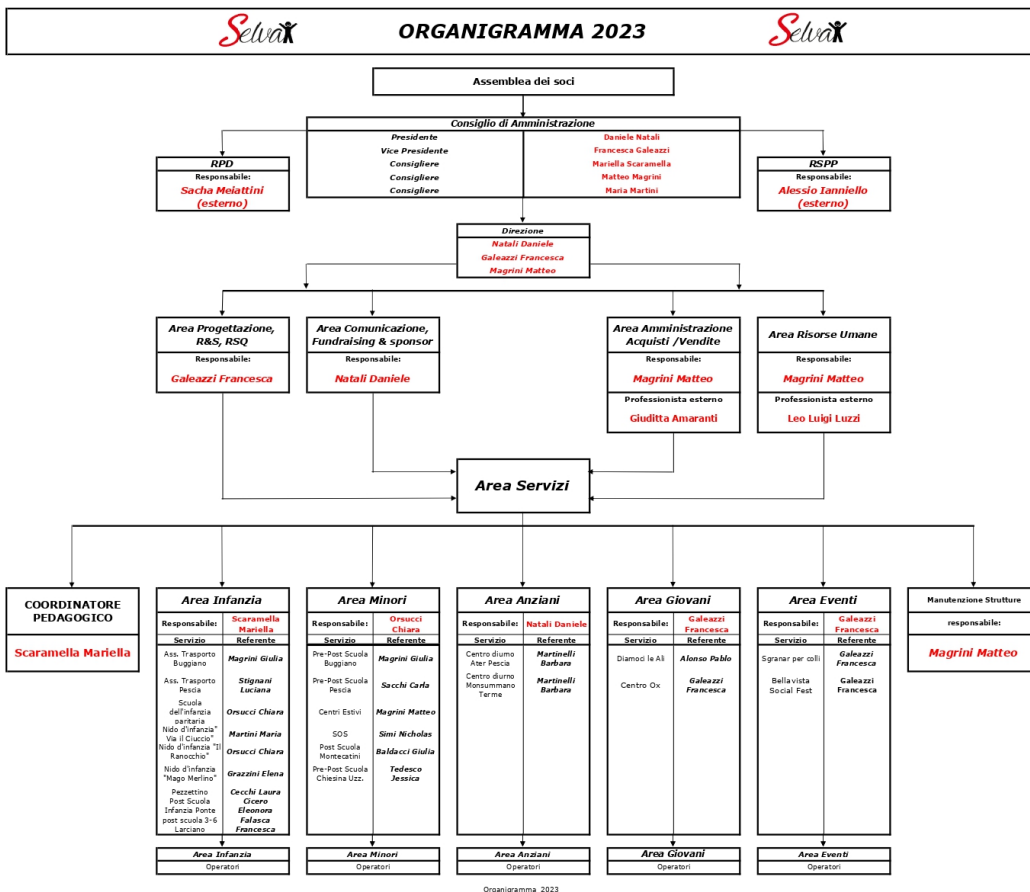

Certificazioni, modelli, e qualifiche della cooperative (Qualità, Sa8000, Rating di legalità, Sistema organizzativo 231...)

Sistema di Qualità ISO 9001:2015

Responsabilità e composizione del sistema di governo

assemblea dei soci CDA:

1. Galeazzi Francesca - Vice Presidente
2. Magrini Matteo
3. Martini Maria
4. Natali Daniele - Presidente
5. Scaramella Mariell

Responsabilità e composizione del sistema di governo

Nominativo
natali danielle

Carica ricoperta
presidente cda

Data prima nomina
01-09-2014

Periodo in carica
2022-2025

Focus su presidente e membri del CDA

Presidente e legale rappresentante in carica

Nome e Cognome del Presidente

daniele natali

Durata Mandato (Anni)

3

Numero mandati del Presidente

3

Consiglio di amministrazione

Inserire i dati richiesti

1

Durata Mandato (Anni)

3

N.° componenti persone giuridiche

2

N.° componenti persone fisiche

5

Maschi

2

Totale Maschi

%40.00

Femmine

3

Totale Femmine

%60.00

fino a 40 anni

3

Totale fino a 40 anni

%60.00

da 41 a 60 anni

2

Totale da 41 a 60 anni

%40.00

Nazionalità italiana

5

Totale Nazionalità italiana

%100.00

Partecipazione

Vita associativa

il rapporto con i soci è costante, annualmente oltre all'assemblea per l'approvazione del bilancio, istituiamo assemblee, e riunioni tematiche dove il Cda si confronta con la base sociale.

Numero aventi diritto di voto

24

N. di assemblee svolte nel periodo di rendicontazione

1

Partecipazione dei soci alle assemblee

Data Assemblea	N. partecipanti (fisicamente presenti)	N. partecipanti (con conferimento di delega)	Indice di partecipazione
29-04-2022	18	0	%75.00
19-09-2022	19	0	%79.17

Mappa degli Stakeholder

Mappa degli Stakeholder

Mappa degli Stakeholder stakeholder interni: soci, dipendenti e collaboratori, e tutti gli altri soggetti che operano direttamente nella cooperativa; stakeholder esterni: fornitori, finanziatori (banche e azionisti), Pubblica Amministrazione, utenti, territorio, ovvero stakeholder che non svolgono attività interne alla cooperativa, ma che ne sono comunque influenzati una parte fondamentale degli Stakeholder è costituita dalle associazione di Buggiano, con cui negli anni abbiamo creato una vera e propria rete di collaborazione, che ha portato dal punto di vista educativo alla strutturazione di una reale “comunità educante”, e dal punto di visto turistico culturale ad un'o*erta ampia e trasversale.

Immagine



Sociale: Persone, Obiettivi e Attività

Sviluppo e valorizzazione dei soci

Vantaggi di essere socio

L'apporto dei soci alla vita di una cooperativa è fondamentale, le migliori idee che si sono realizzate sono sempre scaturite da una discussione aperta con la base sociale. Diventare ed essere soci della Selva vuol dire partecipare attivamente alla costruzione del proprio futuro e di quello della nostra comunità. Per i soci abbiamo implementato il piano di welfare aziendale, con scontistiche a vantaggi economici, sono piccole azioni, ma che danno la possibilità di consolidare sia la rete di relazioni, che a far risparmiare su alcuni servizi. Ai soci inoltre o+riamo riduzioni tari+arie fino al 50% (ogni servizio ha un propria scontistica) sui servizi erogati dalla cooperativa.

Numero e Tipologia soci

Soci ordinari	27
Soci volontari	1

Focus Tipologia Soci

Soci lavoratori

27

Soci svantaggiati

1

Soci persone giuridiche

0

Focus Soci persone fisiche

Genere

Maschi	4	%17
Femmine	20	%83

Totale
24.00

Età

fino a 40 anni	16	%57.14
Dai 41 ai 60 anni	9	%32.14
Oltre 60 anni	3	%10.71

Totale
28.00

Nazionalità

Nazionalità italiana	27	%96.43
Nazionalità Extraeuropea	1	%3.57

Totale
28.00

Studi

Laurea	16	%57.14
Scuola media superiore	11	%39.29
Scuola media inferiore	1	%3.57

Totale
28.00

Anzianità associativa

da 0 a 5 anni	da 6 a 10 anni	da 11 a 20 anni	oltre 20 anni
12	5	7	0
%50.00	%20.83	%29.17	%0.00
Totale			
24.00			

Occupazione: sviluppo e valorizzazione dei lavoratori

Politiche del lavoro e salute e sicurezza, contratti di lavoro applicati

ccnl cooperative sociali

Welfare aziendale

44° posto in Italia nella graduatoria dei progetti vincitori dell'Avviso #Conciliamo, promosso dalla Presidenza del Consiglio dei Ministri - Dipartimento per le politiche della famiglia - il progetto «WELFARE SELVA» finanzia 5 azioni per la creazione del sistema Welfare Selva, in grado di rispecchiare i bisogni dei dipendenti e di tutti i soci lavoratori e promuovendo un miglioramento della qualità della vita dei lavoratori e delle lavoratrici e delle rispettive famiglie. Risultati attesi: incentivare la natalità tra le lavoratrici e i lavoratori di Selva, riequilibrare i carichi di cura tra uomini e donne, sostenere l'occupazione femminile e tutelare la salute delle lavoratrici e dei lavoratori.

Numero Occupati

43

Occupati soci e non soci

occupati soci maschi	occupati soci femmine	
4	20	
		Totale
		24.00

occupati non soci maschi	occupati non soci femmine	
4	15	
		Totale
		19.00

occupati soci fino ai 40 anni	occupati soci da 41 a 60 anni	occupati soci oltre 60 anni	
14	7	3	
			Totale
			24.00

occupati NON soci fino ai 40 anni	occupati NON soci fino dai 40 ai 60 anni	occupati NON soci oltre i 60 anni	
13	5	1	

Totale
19.00

Occupati soci con Laurea 11	Occupati soci con Scuola media superiore 12	Occupati soci con Scuola media inferiore 1
--------------------------------	--	---

Occupati soci con Scuola elementare 0	Occupati soci con Nessun titolo 0
--	--------------------------------------

Totale
24.00

Occupati NON soci con Laurea 8	Occupati NON soci con Scuola media superiore 11	Occupati NON soci con Scuola media inferiore 0
-----------------------------------	--	---

Occupati NON soci con Scuola elementare 0	Occupati NON soci con Nessun titolo 0
--	--

Totale
19.00

Occupati soci con Nazionalità Italiana 23	Occupati soci con Nazionalità Europea non italiana 1	Occupati soci con Nazionalità Extraeuropea 1
--	---	---

Totale
25.00

Occupati NON soci con Nazionalità Italiana 19	Occupati NON soci con Nazionalità Europea non italiana 0	Occupati NON soci con Nazionalità Extraeuropea 0
--	---	---

Totale
19.00

Volontari e tirocinanti (svantaggiati e non)

Volontari Svantaggiati Maschi	Volontari Svantaggiati Femmine	Volontari NON Svantaggiati Maschi	Volontari NON Svantaggiati Femmine
0	0	0	0
Totale svantaggiati		Totale non svantaggiati	

Tirocinanti Svantaggiati Maschi	Tirocinanti Svantaggiati Femmine	Tirocinanti NON Svantaggiati Maschi	Tirocinanti NON Svantaggiati Femmine
0	0	0	0
Totale svantaggiati		Totale non svantaggiati	

Livelli di inquadramento

B1 (ex 3° livello)

Addetto all'infanzia con funzioni non educative Maschi
4

Addetto all'infanzia con funzioni non educative Femmine
10

Totale
14.00

C1 (ex 4° livello)

Impiegato d'ordine Maschi
1

Totale
1.00

D1 (ex 5° livello)

Educatore Maschi
2

Educatore Femmine
20

Totale
22.00

D2 (ex 6° livello)

Educatore professionale Femmine
1

Totale
1.00

E1 (ex 7° livello)

Coordinatore/ capo ufficio Maschi
1

Coordinatore/ capo ufficio Femmine
1

Totale
2.00

Tipologia di contratti di lavoro applicati

Nome contratto

ccnl cooperative sociali

Dipendenti a tempo indeterminato e a tempo pieno	% 9.30
4	
Dipendenti a tempo indeterminato e a part time	% 74.42
32	
Dipendenti a tempo determinato e a tempo pieno	% 0.00
0	
Dipendenti a tempo determinato e a part time	% 16.28
7	
Collaboratori continuative	% 0.00
0	
Lavoratori autonomi	% 0.00
0	
Altre tipologie di contratto	% 0.00
0	
Totale	
43.00	

Struttura dei compensi, delle retribuzioni, delle indennità erogate**Organo di amministrazione e controllo**

Retribuzione annua lorda minima	Retribuzione annua lorda massima	Rapporto
24000	34000	1.42

Nominativo	Tipologia	Importo
cda	indennità di carica	30000

Dirigenti

Nominativo	Tipologia	Importo
cdfa	compensi	30000

Volontari

Importo dei rimborsi complessivi annuali	Numero volontari che hanno usufruito del rimborso
2000	3

Turnover

Malattia e infortuni

.

Formazione

Tipologia e ambiti corsi di formazione

infanzia

management

Tipologia e ambiti corsi di formazione

Ambito formativo

Altro

Tipologia corsi di formazione e aggiornamento continuo (specifica)

multidisciplinare manageriale

Altro Ambito formativo: Specificare

multidisciplinare manageriale

n. ore di formazione

140

n. lavoratori formati

1

Ambito formativo

Educativo

Tipologia corsi di formazione e aggiornamento continuo (specifica)

pez

Breve descrizione (facoltativo)

pez zonale

n. ore di formazione

350

n. lavoratori formati

18

Ore medie di formazione per addetto

Ore di formazione complessivamente erogate nel periodo di rendicontazione

800

Totale organico nel periodo di rendicontazione

43

Rapporto

19

Feedback ricevuti dai partecipanti

Qualità dei servizi

Attività e qualità di servizi

Descrizione

l'area infanzia e minori e progettata ed erogata seguendo la normativa ISO 9001:2015

Attività presidiate ex attività di interesse generale art. 2 del decreto legislativo n. 112/2017

a) interventi e servizi sociali ai sensi dell'articolo 1, commi 1 e 2, della legge 8 novembre 2000, n. 328, e successive modificazioni, e interventi, servizi e prestazioni di cui alla legge 5 febbraio 1992, n. 104, e alla legge 22 giugno 2016, n. 112, e successive modificazioni; i) organizzazione e gestione di attività culturali, artistiche o ricreative di interesse sociale, incluse attività, anche editoriali, di promozione e diffusione della cultura e della pratica del volontariato e delle attività di interesse generale di cui al presente articolo; p) servizi finalizzati all'inserimento o al reinserimento nel mercato del lavoro dei lavoratori e delle persone di cui all'articolo 2, comma 4, del decreto legislativo recante revisione della disciplina in materia di impresa sociale, di cui all'articolo 1, comma 2, lettera c), della legge 6 giugno 2016, n. 106;

Carattere distintivo nella gestione dei servizi

Utenti per tipologia di servizio

Tipologia Servizio	n. utenti diretti	n. utenti diretti
Asili e servizi per l'infanzia (0-6)	137	137
Tipologia Servizio	n. utenti diretti	n. utenti diretti
Interventi e servizi educativo-assistenziali e territoriali e per l'inserimento lavorativo	466	466
Tipologia Servizio	n. utenti diretti	n. utenti diretti
Servizi residenziali	9	9
Tipologia Servizio	n. utenti diretti	n. utenti diretti
Servizi semiresidenziali	35	35
Tipologia Servizio	n. utenti diretti	n. utenti diretti
Altri Servizi	250	250

Utenti per tipologia di servizio

Asili e servizi per l'infanzia (0-6)

Asilo Nido	62	42	
	Maschi	Femmine	
			Totale
			104.00

Servizi integrativi o innovativi per la prima infanzia	19	15	
	Maschi	Femmine	
			Totale
			34.00

Interventi e servizi educativo-assistenziali e territoriali e per l'inserimento lavorativo

Interventi socio-educativi territoriali (inclusi ludoteche, centri /soggiorni estivi, ecc.)	221	223	
	Maschi	Femmine	
			Totale
			444.00

Inserimento lavorativo	11	11	
	Maschi	Femmine	
			Totale
			22.00

Servizi residenziali

Adulti in difficoltà –Strutture bassa soglia o di accoglienza abitativa	6	3	
	Maschi	Femmine	
			Totale
			9.00

Servizi semiresidenziali

Anziani - Centri diurni socio-sanitari	17	18	
	Maschi	Femmine	
			Totale
			35.00

Altri Servizi

Ricreazione, intrattenimento, animazione e promozione culturale	130	120	
	Maschi	Femmine	
			Totale
			250.00

Asili e servizi per l'infanzia (0-6)

Asilo Nido	3	Pistoia
	Numero Unità operative	
Servizi integrativi o innovativi per la prima infanzia	2	Pistoia
	Numero Unità operative	
Servizi educativi pre e post scolastici	4	Pistoia
	Numero Unità operative	

Interventi e servizi educativo-assistenziali e territoriali e per l'inserimento lavorativo

Interventi socio-educativi territoriali (inclusi ludoteche, centri /soggiorni estivi, ecc.)	2	Pistoia
	Numero Unità operative	
Inserimento lavorativo	1	Pistoia
	Numero Unità operative	

Servizi residenziali

Adulti in difficoltà –Strutture bassa soglia o di accoglienza abitativa	1	Pistoia
	Numero Unità operative	

Servizi semiresidenziali

Anziani - Centri diurni socio-sanitari	2	Pistoia
	Numero Unità operative	

Altri Servizi

Ricreazione, intrattenimento, animazione e promozione culturale	4	Pistoia
	Numero Unità operative	

Valutazione della qualità dei servizi da parte degli stakeholder principali

Impatti dell'attività

Ricadute sull'occupazione territoriale

il legame con il territorio ci ha portato negli anni ad assumere in prevalenza dipendenti residenti nel Comune del servizio

Andamento occupati nei 3 anni

Media occupati del periodo di rendicontazione	Media occupati (anno -1)	Media occupati (anno -2)
43	36	38

Rapporto con la collettività

collaborazioni con associazioni sportive:

borgo a buggiano Calcio

Pallavolo Valdinevole

Taekoondo Buggiano

Atletica Borgo a Buggiano
Shoemakers Basket -Monsummano Terme
collaborazioni con associazioni sociali-culturali:
ultimo teatro -produzioni incivili
arci valdinievole
avis-pubblica assistenza Buggiano
Montagnardi,
Gaia Valleriana Arci -
colle di Buggiano circolo di confusione -fotografia
vide montecatini
altramente coopsociale
yoga del se

Iniziative e progetti realizzati sul territorio e/o con la collettività

Ambito attività svolta Culturale	Tipologia attività svolta festival artistico musicale	Denominazione attività e/o progetto bellavista social fest
Numero di Stakeholder coinvolti 500	Tipologia di stakeholder 'collettività' giovani e associazioni	

Rapporto con la Pubblica Amministrazione

sono proseguite e implementate attività di coprogettazione

Impatti ambientali

tutti i nostri servizi praticano la raccolta differenziata facendo attenzione all'acquisto limitando gli imballaggi. Nel piccolo per sensibilizzare utenti e lavoratori, attacchiamo cartelli con scritto "ricordati di spegnere la luce quando esci, o quando non è necessaria"

Situazione Economico-Finanziaria

Attività e obiettivi economico-finanziari

Situazione economica, finanziaria e patrimoniale

Le azioni intraprese dal cda hanno prodotto sia un mantenimento di fatturato e utile d'esercizio, nel 2022 abbiamo dovuto ricorrere ad anticipo fattura o fidi bancari in forma limitata

Attivo patrimoniale , patrimonio proprio, utile di esercizio

Dati da Bilancio economico

Fatturato	€864.470,00
Attivo patrimoniale	€563.156,00
Patrimonio proprio	€94.009,00
Utile di esercizio	€10.884,00

Valore della produzione

Valore della produzione anno di rendicontazione	Valore della produzione anno di rendicontazione (anno -1)	Valore della produzione anno di rendicontazione (anno -2)
942581	948842	819763

Composizione del valore della produzione

Composizione del Valore della produzione (derivazione dei ricavi)	Valore della produzione	Ripartizione % ricavi
Ricavi da Pubblica Amministrazione	534981	% 56.76
Ricavi da aziende profit	10800	% 1.15
Ricavi da organizzazioni del terzo settore e della cooperazione	106800	% 11.33
Ricavi da persone fisiche	233000	% 24.72
Donazioni (compreso 5 per mille)	57000	% 6.05
Totale		
942'581.00		

Fatturato per servizio (ex attività di interesse generale ex art. 2 del D.Lgs. 112/2017)

Tipologia Servizi	Fatturato
a) interventi e servizi sociali ai sensi dell'articolo 1, commi 1 e 2, della legge 8 novembre 2000, n. 328, e successive modificazioni, e interventi, servizi e prestazioni di cui alla legge 5 febbraio 1992, n. 104, e alla legge 22 giugno 2016, n. 112, e successive modificazioni;	844330
i) organizzazione e gestione di attività culturali, artistiche o ricreative di interesse sociale, incluse attività, anche editoriali, di promozione e diffusione della cultura e della pratica del volontariato e delle attività di interesse generale di cui al presente articolo;	14000
v) riqualificazione di beni pubblici inutilizzati o di beni confiscati alla criminalità organizzata.	84251
Totale	942'581.00

Fatturato per Territorio

Provincia

Obiettivi economici prefissati

per il 2023, è previsto un aumento di fatturato e di utile di circa il 10%

RSI**Responsabilità Sociale e Ambientale****Buone pratiche**

- 1. BENESSERE SOGGETTIVO:** che si esprime tramite il miglioramento del benessere soggettivo, un contributo alla felicità individuale e il supporto alla funzione genitoriale e stabilizzazione delle prospettive di vita. Viene considerato un successo il raggiungimento di standard di vita dei propri soci: è una cooperativa ad “alta intensità sociale”, perché garantisce lavoro continuativo e supporta le persone nel loro percorso di inserimento e integrazione nella società. Tramite i propri servizi all'infanzia e la presenza di coordinatori pedagogici qualificati e competenti, Selva investe risorse per iniziative di supporto ai figli e alla genitorialità, aperti al territorio. Soci, dipendenti e clienti della cooperativa dimostrano quasi quotidianamente il loro apprezzamento e attaccamento alla cooperativa, come fonte di benessere.
- 2. AMBIENTE:** Selva gestisce direttamente 4 immobili e ha un impatto diretto ambientale dovuto prevalentemente al consumo energetico (elettricità, gas e fonti di calore, acqua). Negli immobili dove si svolgono i servizi sono state prese soluzioni ad hoc, anche in base alla tipologia di servizio per minimizzare l'impatto ambientale e ridurre negli anni gli impatti diretti dovuti ai consumi energetici. Oltre a questo utilizza sempre più strumenti digitali, per le comunicazioni e per le rendicontazioni, al fine di ridurre il consumo di carta. Selva in ogni immobile gestito attua la raccolta differenziata porta a porta per lo smaltimento dei rifiuti, secondo i singoli regolamenti comunali. Nelle iniziative, es. Sgranar per colli, incentiva l'utilizzo di materiali riciclabili e sostenibili, in un processo sempre più “plastic free”. Si organizzano inoltre attività, rivolte a diverse fasce della popolazione, di sensibilizzazione del pubblico, adulto o minorenne, alla valorizzazione del territorio che passa anche attraverso il rispetto per l'ambiente. A tal proposito nell'ultimo anno è stata stretta una forte collaborazione con Legambiente Pistoia al fine di organizzare servizi ed eventi sempre più sostenibili.
- 3. SALUTE:** Selva offre ai propri dipendenti e soci la possibilità di usufruire di gratuità e agevolazioni tariffarie, per l'assistenza sanitaria. È molto attenta alla salute e alla sicurezza sui luoghi di lavoro.
- 4. BENESSERE ECONOMICO:** che passa attraverso il miglioramento delle condizioni economiche e la stabilizzazione individuale; l'aumento delle capacità di gestione delle risorse economiche e stabilizzazione abitativa. Molti dei soci e dipendenti sono state assunte già nei primi anni di vita della cooperativa e hanno visto crescere il loro impegno orario di concerto con l'aumento della propria retribuzione e stabilizzazione del contratto. Uno degli obiettivi principali della cooperativa è quella di stabilizzare il maggior numero di persone all'anno, grazie alla stabilizzazione e al consolidamento dei propri servizi. Soci e dipendenti hanno potuto provvedere a stabilizzare anche la loro condizione abitativa con la stipula di un regolare contratto di locazione o con un progetto di acquisto di un immobile.

Partnership, collaborazioni con altre organizzazioni

Tipologia Partner
Cooperative

Denominazione Partnership
consorzio metropoli

Tipologia Attività
consorzio di cooperative sociali

Obiettivi Sviluppo Sostenibile SDGs**Politiche e strategie****Coinvolgimento degli stakeholder**

Attività di coinvolgimento degli stakeholder

Gli stakeholder della cooperativa sono: dipendenti e soci (coinvolgimento attraverso la di+usione del bilancio sociale a tutti soci e dipendenti) enti pubblici (coinvolgimento attraverso la proposizione e la presentazione di progetti e proposte innovative) famiglie (coinvolgimento attraverso attività informative e di sensibilizzazione e attraverso uno scambio comunicativo quotidiano) bambini e minori (coinvolgimento attraverso attività informative e di sensibilizzazione e attraverso uno scambio comunicativo quotidiano) giovani (coinvolgimento attraverso attività informative e di sensibilizzazione e attraverso uno scambio comunicativo quotidiano e coinvolgimento attivo e partecipe durante le iniziative della cooperativa) anziani (coinvolgimento attraverso attività informative e di sensibilizzazione e attraverso uno scambio comunicativo quotidiano) soggetti del terzo settore (coinvolgimento attraverso collaborazioni, protocolli d'intesa, partnership che passano prioritariamente dalla condivisione degli obiettivi stabiliti tramite il bilancio sociale).

Numero, tipologia e modalità di coinvolgimento di stakeholder interni

Categoria	Tipologia di	Livello di Coinvolgimento	Modalità di coinvolgimento
Soci, Lavoratori	relazione o rapporto Decisionale e di coinvolgimento	Specifico: confronto su un'attività specifica/settore specifico della cooperativa (es. politiche di welfare, inserimento lavorativo..)	Azioni "bidirezionali" (Es.: focus group gli stakeholder);

Numero, tipologia e modalità di coinvolgimento di stakeholder esterni

Categoria	Tipologia di relazione	Livello di Coinvolgimento	Modalità di coinvolgimento
Associazioni, Associazioni di categoria, Partner	o rapporto Co-progettazione	Generale: attività complessiva della cooperativa	Azioni "bidirezionali" (Es.: focus group gli stakeholder);

Innovazione

Attività di ricerca e progettualità innovative intraprese e svolte

Le principali attività di innovazione svolte nel 2022 hanno riguardato i seguenti ambiti:

1. Progettazione europea;
2. Welfare aziendale
3. Ampliamento del nido d'infanzia

Elenco attività di ricerca e progettualità innovative

Denominazione attività di ricerca o progettualità innovativa	Ambito attività di ricerca o progettualità innovativa	Tipologia attività svolta
Progettazione europea. Erasmus Plus nel settore della scuola (KA2) e dell'educazione degli adulti (KA1)	Elaborazione di nuovi progetti di educazione degli adulti Elaborazione di nuovi progetti in partenariato con enti del Terzo Settore ed enti Pubblici Europei, per e con le scuole.	mobilità Progetti e relative analisi di fattibilità Analisi del contesto
Reti o partner coinvolti Partner europei- associazioni-scuole- enti pubblici		

Cooperazione

Il valore cooperativo

La cooperativa non si limita ad agire sul proprio territorio ma mira ad ampliare lo spettro di azione attraverso collaborazioni e sinergie con le altre realtà che condividono con noi un orizzonte di intenzioni e aspirazioni. Dal 2008 facciamo parte del Consorzio Metropoli di Firenze e siamo iscritti alla Legacoop delle cooperative sociali; inoltre collaboriamo con numerose associazioni sul territorio di tutta la Valdinievole. Oltre alla rete consortile Selva collabora con numerose Amministrazioni Pubbliche e Associazioni, culturali e di volontariato, appartenenti al territorio della Valdinievole, condividendo un orizzonte di intenzioni e aspirazioni volto alla cura delle persone di qualsiasi età, cultura e genere. Originalità, freschezza delle idee e voglia di fare e di aiutare il prossimo, caratterizzano il nostro lavoro che persegue in maniera pratica una visione del lavoro cooperativo mutualistica e collaborativa. Questo ci porta a scontrarci spesso con la realtà dei fatti di un sistema che tende a schiacciare i buoni propositi di collaborazione, di solidarietà e di socializzazione, dove è sempre più facile assistere a scenari in cui le risorse per il settore del sociale, dell'istruzione e della cultura vengono a mancare a causa di politiche spregiudicate e non curanti di quelle che sono le basi di una società che si voglia chiamare e sentire civile. Non ci vogliamo sottomettere a questo sistema di cose, e cercando di mantenere una nostra chiara identità, conduciamo la nostra parte di lavoro democraticamente, basandoci sull'importanza e la centralità della "relazione" nella sua unicità nel processo di costruzione di rapporti positivi e produttivi. Ciò che riteniamo necessario nelle nostre attività è recuperare il dialogo con gli altri e la partecipazione che garantiscono inoltre il successo delle attività stesse in termini di qualità del lavoro e in termini di gradimento da parte degli utenti.

Obiettivi di Miglioramento

Obiettivi di miglioramento della rendicontazione sociale

Gli obiettivi di miglioramento riguardano le tematiche già presentate nella valutazione dell'impatto della cooperativa nel benessere personale e del territorio in cui opera

Obiettivo	Breve descrizione dell'obiettivo e delle modalità che verranno intraprese per raggiungerlo	Entro
Realizzazione di un Bilancio Sociale partecipato	al momento il bilancio è redatto con una raccolta dati quantitativa, già dal marzo 2023 sono stati avviati dei percorsi interni, per coinvolgere soci e dipendenti nella stesura, e nella valutazione qualitativa delle azioni della cooperativa	quando verrà raggiunto 30-06-2025

Confronto negli anni con obiettivi di miglioramento raggiunti e non raggiunti della rendicontazione sociale

Intraprendere un percorso partecipativo per la redazione del bilancio sociale

Utilizzare il Bilancio sociale come strumento di comunicazione e promozione della cooperativa

non raggiunto

Obiettivo	Breve descrizione dell'obiettivo e delle modalità che verranno intraprese per raggiungerlo	Se non è stato raggiunto breve descrizione sulle attività che verranno intraprese per raggiungerlo
Livello di approfondimento del Bilancio sociale	Intraprendere un percorso partecipativo per la redazione del bilancio sociale Utilizzare il Bilancio sociale come strumento di comunicazione e promozione della cooperativa	incontri di approfondimento con soci e dipendenti

Obiettivi di miglioramento strategici

Obiettivi di miglioramento strategici

Internazionalizzazione della cooperativa per la partecipazione a bandi e Network internazionali inerenti la gestione di servizi scolastici- extra scolastici- formativi- educativi per l'infanzia, i minori, i giovani e gli anziani.

Obiettivo	Breve descrizione dell'obiettivo e delle modalità che verranno intraprese per	Entro quando verrà
Raggiungimento obiettivi 2030	raggiungerlo inserire gli obiettivi 2030 in tutti i progetti avviati e da avviare formazione interna ed esterna sugli obiettivi 2030	raggiunto 31-12-2025

Confronto negli anni con obiettivi di miglioramento strategici raggiunti e non raggiunti

formazione inglese
non raggiunta

Obiettivo
Formazione del personale, Welfare aziendale, Raggiungimento obiettivi 2030

Obiettivo raggiunto
In progress

TABELLA DI CORRELAZIONE

Bilancio sociale predisposto ai sensi dell'articolo 14 del D. Lgs. n.117/2017

Il presente bilancio sociale è stato redatto attraverso il supporto del modello ISCOOP. La presente tabella di correlazione vuole offrire un quadro sinottico di come il modello ISCOOP sia in compliance con le "Linee guida per la redazione del bilancio sociale degli enti del Terzo settore" emanate dal Ministero Del Lavoro e delle Politiche Sociali con il Decreto 4 luglio 2019 (GU n.186 del 9-8-2019).

Per ogni sotto-sezione e requisito richiesto dalle Linee guida (riportati nella prima colonna della tabella), vengono riportati gli indicatori qualitativi e quantitativi **OBBLIGATORI** del modello ISCOOP che rispondono a quel requisito indicando l'ambito, la sezione e il/gli indicatori specifici i cui rintracciare i dati (seconda colonna della tabella).

Il Modello Iscoop è stato elaborato per le imprese sociali cooperative distinte per: Cooperative sociali di tipo A (A); Cooperative sociali di tipo B (B); Cooperative sociali di tipo A+B (A+B); Consorzi (C); Imprese sociali cooperative (non coop.sociali) (IS); Consorzi di imprese sociali cooperative (non coop. sociali) (ISC).

Alcuni indicatori presenti nel modello sono comuni a tutte le tipologie, altri sono specifici solo per quella tipologia di impresa sociale cooperativa. Tali indicatori specifici e obbligatori, quando presenti in tabella, riportano la tipologia di impresa sociale cooperativa alla quale si riferiscono.

Per completezza si ribadisce che come indicato nelle Linee Guida: "Per gli enti di Terzo settore tenuti ex lege alla redazione, il bilancio sociale dovrà contenere almeno le informazioni di seguito indicate (...). In caso di omissione di una o più sotto-sezioni **l'ente sarà tenuto a illustrare** le ragioni che hanno condotto alla mancata esposizione dell'informazione"

LINEE GUIDA PER LA REDAZIONE DEL BILANCIO SOCIALE DEGLI ENTI DEL TERZO SETTORE ai sensi dell'art. 14 comma 1 d.lgs. 117/2017 e, con riferimento alle imprese sociali, dell'art. 9 comma 2 d.lgs. 112/2017. (Gazzetta Ufficiale n. 186 del 9 agosto 2019)	Riferimento Modello ISCOOP. MODELLO DI BILANCIO SOCIALE PER LE IMPRESE SOCIALI COOPERATIVE SOCIALI
1) METODOLOGIA ADOTTATA PER LA REDAZIONE DEL BILANCIO SOCIALE	
Eventuali standard di rendicontazione utilizzati; Cambiamenti significativi di perimetro o metodi di misurazione rispetto al precedente periodo di rendicontazione; Altre informazioni utili a comprendere il processo e la metodologia di rendicontazione.	AMBITO: Parte Introduttiva INDICATORE: Nota Metodologica
2) INFORMAZIONI GENERALI SULL'ENTE	
Nome dell'ente; Codice Fiscale; Partita Iva; Forma giuridica e qualificazione ai sensi del Codice del Terzo settore; Indirizzo sede legale; Altre sedi; Aree territoriali di operatività; Valori e finalità perseguite (missione dell'ente); Attività statutarie individuate facendo riferimento all'art. 5 del d.lgs. 117/2017 e/o all'art. 2 del d.lgs. 112/2017 (oggetto sociale); evidenziare se il perimetro delle attività statutarie sia più ampio di quelle effettivamente realizzate, circostanziando le attività effettivamente svolte; Altre attività svolte in maniera secondaria/strumentale; Collegamenti con altri enti del terzo settore (inserimento in reti, gruppi di imprese sociali...); Contesto di riferimento;	AMBITO: Identità SEZIONE: Presentazione e dati anagrafici INDICATORE: <ul style="list-style-type: none"> ● Ragione sociale ● C.F. ● P.IVA ● Forma giuridica ● Attività di interesse generale ex art. 2 del d.lgs. 112/2017 ● Descrizione attività svolta ● Principali attività svolte da statuto (A, B, A+B, C, ISC) ● Adesione a consorzi ● Adesione a reti ● Adesioni a gruppi ● Contesto di riferimento e territori ● Regioni ● Provincie SEZIONE: Sede Legale e Sede operativa SEZIONE: Mission, vision e valori INDICATORE: <ul style="list-style-type: none"> ● Mission, finalità, valori e principi della cooperativa
3) STRUTTURA, GOVERNO E AMMINISTRAZIONE	
Consistenza e composizione della base sociale /associativa (se esistente)	AMBITO: Sociale: persone, obiettivi e attività SEZIONE: Sviluppo e valorizzazione dei soci INDICATORE: <ul style="list-style-type: none"> ● Numero e Tipologia soci ● Focus Tipologia Soci ● Anzianità associativa ● Focus Soci persone fisiche (A, B, A+B, IS) ● Soci svantaggiati per tipologia svantaggio, genere, età, titolo di studio, nazionalità (B, A+B) ● Tipologia di cooperative consorziate (C, ISC) ● Elenco cooperative consorziate per territorio (C, ISC)

<p>Sistema di governo e controllo, articolazione, responsabilità e composizione degli organi (indicando in ogni caso nominativi degli amministratori e degli altri soggetti che ricoprono cariche istituzionali, data di prima nomina, periodo per il quale rimangono in carica, nonché eventuali cariche o incarichi espressione di specifiche categorie di soci o associati);</p> <p>quando rilevante rispetto alle previsioni statutarie, approfondimento sugli aspetti relativi alla democraticità interna e alla partecipazione degli associati alla vita dell'ente;</p>	<p>AMBITO: Identità SEZIONE: Governance INDICATORE:</p> <ul style="list-style-type: none"> ● Sistema di governo ● Organigramma ● Responsabilità e composizione del sistema di governo <p>AMBITO: Identità SEZIONE: Partecipazione INDICATORE:</p> <ul style="list-style-type: none"> ● Vita associativa ● Numero aventi diritto di voto ● N. di assemblee svolte nel periodo di rendicontazione <p>AMBITO: Sociale: Persone, obiettivi e attività SEZIONE: Sviluppo e valorizzazione dei soci INDICATORE:</p> <ul style="list-style-type: none"> ● Vantaggi di essere socio
<p>Mappatura dei principali stakeholder (personale, soci, finanziatori, clienti/utenti, fornitori, pubblica amministrazione, collettività) e modalità del loro coinvolgimento. In particolare, le imprese sociali (ad eccezione delle imprese sociali costituite nella forma di società cooperativa a mutualità prevalente e agli enti religiosi civilmente riconosciuti di cui all'articolo 1, comma 3 del d. lgs. 112/2017 "Revisione della disciplina in materia di impresa sociale") sono tenute a dar conto delle forme e modalità di coinvolgimento di lavoratori, utenti e altri soggetti direttamente interessati alle attività dell'impresa sociale realizzate ai sensi dell'art. 11 del d. lgs. 112/2017;</p>	<p>AMBITO: Identità SEZIONE: Mappa degli Stakeholder INDICATORE: Mappa categoria di stakeholder</p> <p>AMBITO: Responsabilità sociale e ambientale SEZIONE: Coinvolgimento degli stakeholder INDICATORE: Attività di coinvolgimento degli stakeholder</p>
4) PERSONE CHE OPERANO PER L'ENTE	
<p>Tipologie, consistenza e composizione del personale che ha effettivamente operato per l'ente (con esclusione quindi dei lavoratori distaccati presso altri enti, cd. "distaccati out") con una retribuzione (a carico dell'ente o di altri soggetti) o a titolo volontario comprendendo e distinguendo tutte le diverse componenti; Contratto di lavoro applicato ai dipendenti; Natura delle attività svolte dai volontari;</p>	<p>AMBITO: Sociale: Persone, obiettivi e attività SEZIONE: Occupazione: sviluppo e valorizzazione dei lavoratori INDICATORE:</p> <ul style="list-style-type: none"> ● Numero Occupati ● Numero di occupati svantaggiati (B, A+B) ● Occupati soci e non soci ● Occupati svantaggiati soci e non soci (B, A+B) ● Politiche del lavoro e salute e sicurezza, contratti di lavoro applicati ● Tipologia di contratti di lavoro applicati ● Volontari e tirocinanti (svantaggiati e non)
<p>Attività di formazione e valorizzazione realizzate;</p>	<p>AMBITO: Sociale: Persone, obiettivi e attività SEZIONE: Occupazione: sviluppo e valorizzazione dei lavoratori INDICATORE:</p> <ul style="list-style-type: none"> ● Tipologia e ambiti corsi di formazione ● Ore medie di formazione per addetto
<p>Struttura dei compensi, delle retribuzioni, delle indennità di carica e modalità e importi dei rimborsi ai volontari: emolumenti, compensi o corrispettivi a qualsiasi titolo attribuiti ai componenti degli organi di amministrazione e controllo, ai dirigenti nonché agli associati; rapporto tra retribuzione annua lorda massima e minima dei lavoratori dipendenti dell'ente; in caso di utilizzo della possibilità di effettuare rimborsi ai volontari a fronte di autocertificazione, modalità di regolamentazione, importo dei rimborsi complessivi annuali e numero di volontari che ne hanno usufruito.</p>	<p>AMBITO: Sociale: Persone, obiettivi e attività SEZIONE: Occupazione: sviluppo e valorizzazione dei lavoratori INDICATORE:</p> <ul style="list-style-type: none"> ● Struttura dei compensi, delle retribuzioni, delle indennità erogate
5) OBIETTIVI E ATTIVITÀ	
<p>informazioni qualitative e quantitative sulle azioni realizzate nelle diverse aree di attività, sui beneficiari diretti e indiretti, sugli output risultanti dalle attività poste in essere e, per quanto possibile, sugli effetti di conseguenza prodotti sui principali portatori di interessi. Se pertinenti possono essere inserite informazioni relative al possesso di certificazioni di qualità. Le attività devono essere esposte evidenziando la coerenza con le finalità dell'ente, il livello di raggiungimento degli obiettivi di gestione individuati, gli eventuali fattori risultati rilevanti per il raggiungimento (o il mancato raggiungimento) degli obiettivi programmati. Elementi/fattori che possono compromettere il raggiungimento dei fini istituzionali e procedure poste in essere per prevenire tali situazioni.</p>	<p>AMBITO: Sociale: Persone, obiettivi e attività SEZIONE: Qualità dei servizi INDICATORE:</p> <ul style="list-style-type: none"> ● Attività e qualità di servizi ● Utenti per tipologia di servizio (A, A+B) ● Percorsi di inserimento lavorativo (B, A+B) <p>SEZIONE: Impatti sull'attività INDICATORE:</p> <ul style="list-style-type: none"> ● Ricadute sull'occupazione territoriale ● Rapporto con la collettività ● Rapporto con la Pubblica Amministrazione

	<p>AMBITO: Obiettivi di miglioramento SEZIONE: Obiettivi di miglioramento strategici INDICATORE:</p> <ul style="list-style-type: none"> ● Obiettivi di miglioramento strategici <p>SEZIONE: Obiettivi di miglioramento rendicontazione sociale INDICATORE:</p> <ul style="list-style-type: none"> ● Obiettivi di miglioramento rendicontazione sociale
6) SITUAZIONE ECONOMICO-FINANZIARIA	
<p>Provenienza delle risorse economiche con separata indicazione dei contributi pubblici e privati; specifiche informazioni sulle attività di raccolta fondi; finalità generali e specifiche delle raccolte effettuate nel periodo di riferimento, strumenti utilizzati per fornire informazioni al pubblico sulle risorse raccolte e sulla destinazione delle stesse; segnalazioni da parte degli amministratori di eventuali criticità emerse nella gestione ed evidenziazione delle azioni messe in campo per la mitigazione degli effetti negativi</p>	<p>AMBITO: Situazione economico-finanziaria SEZIONE: Attività e obiettivi economico-finanziari INDICATORE:</p> <ul style="list-style-type: none"> ● Situazione economica, finanziaria e patrimoniale ● Attivo patrimoniale, patrimonio proprio, utile di esercizio ● Valore della produzione ● Composizione del valore della produzione ● Fatturato per servizio (ex attività di interesse generale ex art. 2 del D.Lgs. 112/2017)
7) ALTRE INFORMAZIONI	
<p>Indicazioni su contenziosi/controversie in corso che sono rilevanti ai fini della rendicontazione sociale; Informazioni di tipo ambientale, se rilevanti con riferimento alle attività dell'ente: tipologie di impatto ambientale connesse alle attività svolte; politiche e modalità di gestione di tali impatti; indicatori di impatto ambientale (consumi di energia e materie prime, produzione di rifiuti ecc.) e variazione dei valori assunti dagli stessi; nel caso delle imprese sociali che operano nei settori sanitario, agricolo, ecc. in considerazione del maggior livello di rischi ambientali connessi, potrebbe essere opportuno enucleare un punto specifico ("Informazioni ambientali") prima delle "altre informazioni", per trattare l'argomento con un maggior livello di approfondimento; Altre informazioni di natura non finanziaria, inerenti gli aspetti di natura sociale, la parità di genere, il rispetto dei diritti umani, la lotta contro la corruzione ecc. Informazioni sulle riunioni degli organi deputati alla gestione e all'approvazione del bilancio, numero dei partecipanti, principali questioni trattate e decisioni adottate nel corso delle riunioni.</p>	<p>AMBITO: Parte Introduttiva INDICATORE: Introduzione</p> <p>AMBITO: Sociale: persone, obiettivi e attività SEZIONE: Impatti sull'attività INDICATORE: Impatti ambientali</p> <p>AMBITO: Responsabilità sociale e ambientale SEZIONE: Responsabilità sociale e ambientale INDICATORE:</p> <ul style="list-style-type: none"> ● Buone pratiche ● Partnership, collaborazioni con altre organizzazioni <p>AMBITO: Identità SEZIONE: Partecipazione INDICATORE:</p> <ul style="list-style-type: none"> ● Vita associativa ● Numero aventi diritto di voto ● N. di assemblee svolte nel periodo di rendicontazione